



PÔLE MÉDICOTECHNIQUE HOSPITALISATIONS NON PROGRAMMÉES

PERSPECTIVES
2025

En 2025, le Pôle poursuivra son engagement dans la modernisation des infrastructures, le développement de nouveaux projets et l'amélioration des parcours de soins. Ces actions s'inscrivent dans le cadre du Schéma Directeur Immobilier (SDI) et visent à répondre aux besoins croissants du territoire.

Médecine Polyvalente de Concarneau

- Réaménagement des espaces de travail (soin et logistique).

Urgences-SMUR

- Mobilisation des équipes dans le cadre des travaux du SDI.
- Poursuite des réflexions sur les filières (gériatrie) et la création de box supplémentaires.
- Demande d'une nouvelle autorisation pour le dépôt de sang à Concarneau.

Imagerie

- Implantation d'un scanner d'imagerie interventionnelle.
- Installation d'un scanner de radiologie diagnostique à Concarneau et réorganisation des flux patients selon le principe de la marche en avant.
- Réaménagement des salles d'échographie pour optimiser l'activité de médecine vasculaire.
- Déploiement d'un logiciel de suivi et de traçabilité de la dosimétrie des patients sur le territoire (DACS : Dose Archiving and Communication System).

Unité Parcours Socio-Médical (UPSM)

- Extension prévue à 24 lits, avec une majorité de chambres individuelles.

Réanimation / Unité de Surveillance Continue (USC)

- Renouvellement des autorisations.

Stérilisation

- Poursuite de la rénovation des locaux.

Pharmacie

- Rénovation de l'espace de rétrocession et travaux de réaménagement global des locaux.
- Livraison de la nouvelle Unité de Préparation Centralisée de Chimiothérapie (UPCC).
- Engagement des démarches pour l'implantation d'un nouvel automate de stockage / distribution de boîtes de médicaments

Laboratoire

- Finalisation des travaux du plateau technique de biologie médicale.
- Automatisation de la biologie moléculaire infectieuse sur deux nouveaux automates (Begenius et Ingenius), pour plus de réactivité et une meilleure sécurisation des pratiques.
- Renouvellement et développement de l'activité de cytométrie de flux.
- Renouvellement et modernisation de l'automate d'antibiogramme.
- Poursuite du développement des activités de NGS (hématologie, microbiologie, oncologie).

Coordination Hospitalière des Prélèvements d'Organes et de Tissus (CHPOT)

- Renforcement de l'équipe paramédicale.

Transport Interne Patient / Chambres Mortuaires

- Réflexion sur l'introduction d'une assistance motorisée au brancardage.





PÔLE SPÉCIALITÉS MÉDICALES ET CANCÉROLOGIE

PERSPECTIVES
2025

En 2025, le Pôle continuera d'innover et de renforcer ses projets stratégiques pour améliorer les soins, les parcours patients et les organisations territoriales.

Poursuite de la démarche participative aux projets de l'hôpital

- Schéma Directeur Immobilier : Mobilisation des équipes pour identifier les besoins architecturaux sur les consultations, les explorations fonctionnelles, les hôpitaux de jour, et l'Institut de Cancérologie de Cornouaille.
- Participation active à l'élaboration du projet médical.

Mise en place de nouvelles techniques et équipements

- Introduction de la photobiomodulation, solution novatrice pour soulager les patients traités en radiothérapie, améliorant leur cicatrisation et leur bien-être.
- Modernisation du service d'hémodialyse avec l'intégration de générateurs de nouvelle génération, améliorant la sécurité et le confort des patients.
- Utilisation d'une application pour la prise en charge des plaies en endocrinologie.
- Étude du développement de la télésurveillance pour les patients atteints de diabète.

Développement des organisations territoriales

- Réalisation d'une étude territoriale pour structurer une filière de soins palliatifs cohérente et adaptée, avec le soutien de la Cellule d'animation régionale des soins palliatifs (CARESP) et l'ARS Bretagne.
- Déploiement de la télésurveillance en cancérologie du territoire pour atteindre les 700 patients suivis.
- Poursuite de la mise en œuvre des projets médico soignants partagés.

Amélioration des parcours patients

- Poursuite du conventionnement avec le Centre hospitalier de Lorient en cas de cyberattaque en radiologie.
- Intégration du télésuivi « Oncoville » avec la télésurveillance en cancérologie.
- Étude de déploiement de la télésurveillance en radiothérapie.
- Étude du développement de l'éducation thérapeutique en hôpital de jour.

Actions de Prévention

- Les actions de prévention se poursuivront en 2025 avec des initiatives enrichies, telles que la Journée du Sommeil, visant à sensibiliser le grand public et les professionnels.

Recherche clinique

- Les projets de recherche se poursuivront, avec notamment l'étude « Prévalence de la séropositivité à Francisella tularensis chez les donneurs de sang de la région sud-Finistère » par le service des Maladies Infectieuses Et Tropicales.
- Poursuite des collaborations et publications scientifiques dans des revues reconnues.



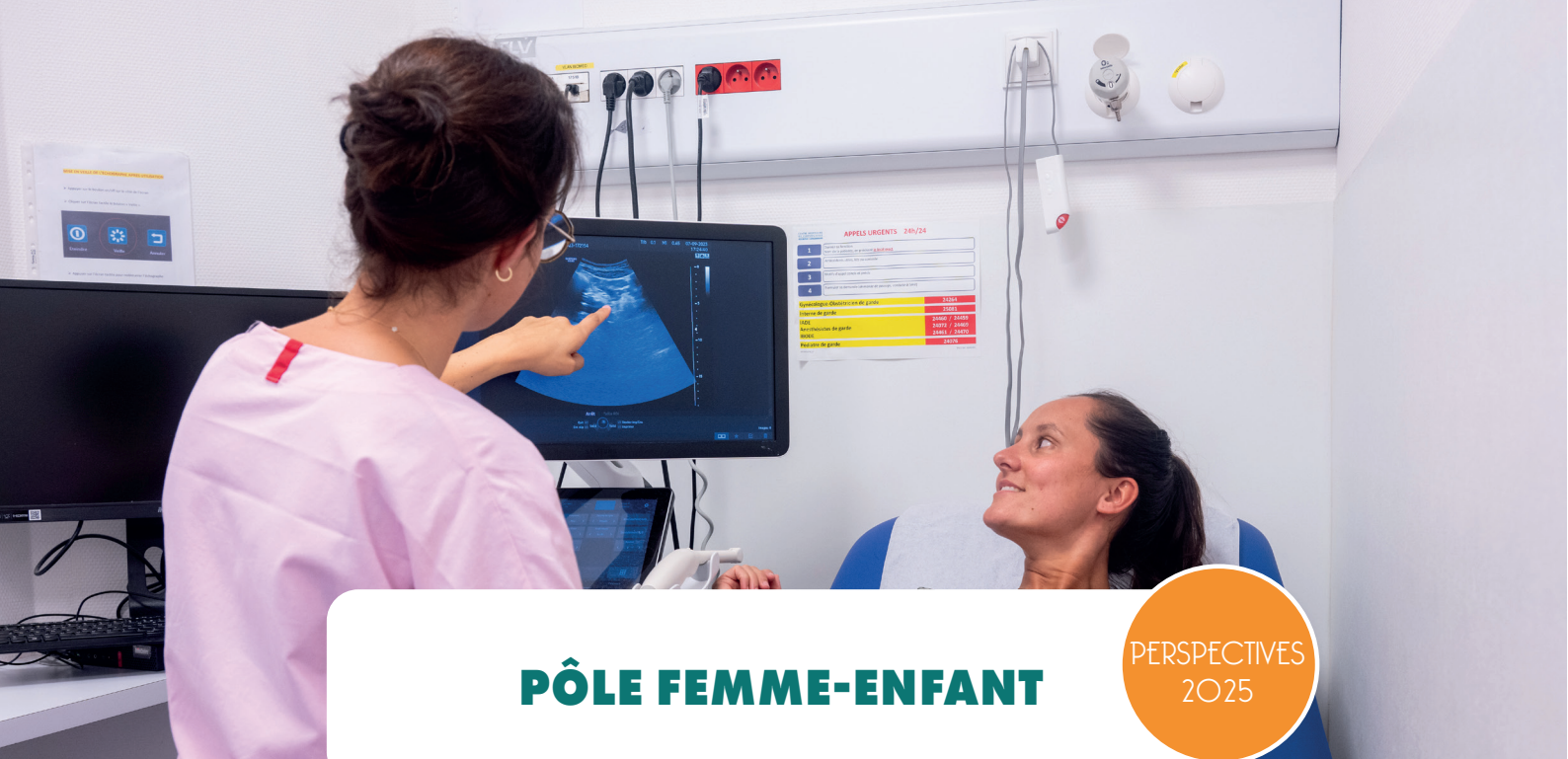

PÔLE FEMME-ENFANT

PERSPECTIVES
2025

En 2025, le Pôle poursuivra son développement grâce à des initiatives stratégiques et des améliorations des parcours de soins. Les projets prévus s'inscrivent dans une dynamique d'innovation et de qualité au service des patientes, des enfants et des familles.

Département Gynécologie-Obstétrique

- Lancement de la sophrologie à destination des patientes en chirurgie gynécologique (séances individuelles et collectives).
- Développement et structuration des parcours en hôpital de jour pour la gynécologie-obstétrique et la périnatalité.
- Mise en place de petits déjeuners en self-service en maternité.
- Ouverture de l'Hospitalisation à Domicile (HAD) en ante et post-partum en partenariat avec l'HAD de Cornouaille.

Département de Pédiatrie

- Déploiement du logiciel Sillage pour optimiser la gestion des patients.
- Poursuite des travaux du Schéma Directeur Immobilier concernant les urgences pédiatriques au 1^{er} étage du Fontenoy.
- Renforcement de la collaboration avec l'EPSM pour la prise en charge de la santé mentale des enfants accueillis aux urgences et en hospitalisation, notamment via une équipe de liaison de pédopsychiatrie.

Département du Centre d'Action Médico-Sociale Précoce (CAMSP)

- Préparation de l'évaluation externe des autorisations des établissements médico-sociaux, prévue en 2026.
- Dans le cadre de la circulaire du 7 décembre 2023 relative aux « 50 000 solutions », développement de deux axes prioritaires :
 - Augmentation des capacités pour diagnostiquer l'autisme et accompagner les enfants.
 - Renforcement des bilans et des accompagnements des nouveau-nés et nourrissons identifiés comme vulnérables.

Centre de Santé Sexuelle

- Développement de l'activité de sexologie, création d'une activité pluridisciplinaire.
- Protocole de prise en charge des IVG précoces.
- Préparation au déménagement du pôle et à la future organisation du centre.
- Service pilote pour choix d'un nouveau logiciel de téléconsultation (arrêt du logiciel Ekermed).
- Projet ARS Numérique en Santé Sexuelle.
- Formation à la prise en charge des IVG chirurgicale tardive jusqu'à 16 semaines d'aménorrhée.





PÔLE CHIRURGIE

PERSPECTIVES
2025

En 2025, le Pôle poursuivra ses avancées en matière d'organisation, de formation, et d'amélioration des parcours de soins. Les projets prévus reflètent une volonté constante d'innover et de répondre aux besoins des patients et des professionnels de santé.

Unité Chirurgicale de Jour (UCJ)

- Augmentation des vacations de pose de sites au bloc opératoire en janvier 2025 pour répondre aux besoins signifiés notamment par les oncologues.
- Formation continue, des professionnels paramédicaux de l'établissement aux bonnes pratiques concernant les abords vasculaires.
- Mise en œuvre de l'évaluation de l'expérience patient.
- Mise à disposition d'un accès à distance au DPI pour les IDE d'astreinte afin de sécuriser les données des patients et d'assurer en temps réel la traçabilité des astreintes.
- Poursuite de la dématérialisation du dossier patient.
- Optimisation de l'activité éducative ciblée : éducation à l'auto-sondage.
- Renforcement de la dynamique de développement durable.

Orthopédie et traumatologie

- Création de l'activité d'orthogériatrie au sein du service d'orthopédie.
- Élaboration d'un « parcours debout » pour les patients : le but est de proposer aux patients programmés pour une chirurgie, un parcours fluide et optimisé : rejoindre le service, se changer dans un vestiaire dédié, descendre au bloc opératoire, puis être installé dans une chambre après l'intervention, suivant le modèle de l'UCJ.

Chirurgies spécialisées

- Le nouveau projet de service de l'urologie plébiscite les protocoles de coopération interprofessionnelles et les formations consacrées à l'urologie.
- Finalisation de l'élaboration des Chartes de service dans chaque unité.
- Réorganisation de la gestion du matériel de stomathérapie en collaboration avec la pharmacie.
- Accueil de 2 à 3 nouveaux praticiens en ORL devraient intégrer l'établissement.
- Analyse approfondie des spécialités pour organiser des sorties de patients avant midi, avec l'utilisation du salon de sortie centralisé.

Consultations

- Accueil de 2 étudiants en odontologie de la faculté de Brest en septembre.
- Contribution au Schéma Directeur Immobilier (SDI) pour réorganiser les consultations.
- Mise en place d'un temps d'accompagnement paramédical dans les consultations d'annonce pour la chirurgie carcinologique en ORL, avec un parcours patient défini.
- Déploiement de protocoles de coopération interprofessionnelle aux explorations fonctionnelles.



PÔLE GÉRONTOLOGIE

PERSPECTIVES
2025

En 2025, le Pôle continuera de développer des actions pour renforcer l'attractivité des résidences, améliorer la qualité des soins et optimiser les parcours des personnes âgées. Ces initiatives s'inscrivent dans le cadre d'une dynamique territoriale structurée.

À l'échelle des Résidences

Actions pour l'attractivité et la fidélisation des professionnels

- **Formation Montessori** : Poursuite de la formation des professionnels aux méthodes Montessori dans les résidences de Quimper.
- **Actions pour stabiliser les effectifs** : Tutorats, compagnonnages des nouveaux arrivants, promotion des métiers du grand âge et volontariat pour travailler en EHPAD.
- **Optimisation des organisations** : Extension du modèle de réorganisation des Brisants aux autres résidences.

Améliorations infrastructurelles et organisationnelles

- **Réfection des chambres** : 12 chambres par résidence seront refaites chaque année à partir de 2025.
- **Pôle d'Activités et de Soins Adaptés (PASA)** : Mise en service d'un PASA de 12 places à Ker Radeneg.
- **Réflexion sur les chambres doubles** : Adaptation aux besoins de confort et d'intimité dans les EHPAD Ti Glazig et Ti Creach.

Préparation à l'évaluation des résidences

- **Audits pluridisciplinaires** : Respect des droits et libertés, médicament, prévention des chutes.
- **Satisfaction** : Réalisation d'audits auprès des résidents et familles et représentants au Conseil de la Vie Sociale.
- **Application Famileo** : Mise en place d'un outil de communication entre les résidents et les familles pour renforcer le lien social.
- **Suivi des actions** : Points d'étape réguliers sur les actions du Contrat Pluriannuel d'Objectifs et de Moyens 2023-2027 (signé par l'établissement avec ses financeurs publics (ARS – CD29).

Services autonomie à domicile

- Transformation du service de soins infirmiers à domicile (SSIAD) en un service autonomie à domicile mixte avec des auxiliaires de vie concarnois d'ici fin 2025.

À l'échelle du Pôle Gériatrie

Projets institutionnels

- Participation aux travaux institutionnels relatifs au projet médical et soignant partagé avec une réflexion aux soins palliatifs, au schéma directeur immobilier et au projet restauration.
- Renforcement des parcours de santé des personnes âgées avec l'EMEG,

l'HDJ et les consultations mémoires à Quimper et Concarneau. Admissions directes en médecine gériatrique et augmentation de l'offre d'hébergement temporaire post-hospitalisation. Partenariat avec l'UPSM et développement d'un projet d'orthogériatrie.

À l'échelle de la Filière Gériatrique Territoriale et des GCSMS

Actions territoriales

En lien avec l'Ouest Cornouaille, les acteurs de la filière gériatrique territoriale s'attacheront à promouvoir et intensifier les actions visant la fluidité des parcours et la réponse appropriée aux besoins (réponse graduée et de proximité).

- Adaptation des IDE hygiénistes à de nouvelles modalités de financement.
- Phase 2 de la formation des professionnels de nuit des EHPAD aux situations d'urgence.
- Réunions régulières d'échanges avec les EHPAD.

Partenariats Groupement de coopération sociale et médico-sociale (GCSMS) et PART'AGES

- Accompagnement de la mise en œuvre des Centres de Ressources Territoriaux retenus par l'ARS en 2025.
- Augmentation des places d'hébergement temporaire post-hospitalisation dans les EHPAD autonomes.





PÔLE SANTÉ PUBLIQUE

PERSPECTIVES
2025

En 2025, le Pôle s'inscrit dans une dynamique de changement et de développement avec des projets structurants au sein de l'établissement et hors des murs, sur le territoire, au plus proche de la population. Ces initiatives visent à renforcer l'engagement pour la prévention et la promotion de la santé.

À l'échelle du Pôle

Changement de chefferie

- Après 9 ans à la tête du Pôle, le D^r Pascale PERFEZOU passera le relais à un nouveau chef de Pôle, porteur d'une vision de continuité et de développement.

Déménagement dans de nouveaux locaux

- Prévu pour fin 2025, ce changement permettra de regrouper tous les acteurs de santé publique sur un même plateau et de favoriser les synergies autour des projets communs.

Le Pôle au sein de l'établissement

Lieu de Santé Sans Tabac (LSST)

- Préparation de la labellisation Gold, symbole d'un environnement entièrement sans tabac, couvrant également bien les espaces intérieurs.

- Accès facilité aux consultations de sevrage tabagique pour les professionnels et mise à disposition gratuite de substituts nicotiques.

Salle de sport pour le personnel

- Ouverture d'une salle de sport au sein du nouveau bâtiment, en partenariat avec la Fondation des Hôpitaux, pour améliorer la santé et le bien-être des équipes.

Le Pôle sur le territoire

Pérennisation des actions "d'aller-vers"

- Renforcement des interventions pluri-professionnelles en prévention et promotion de la santé.
- Collaboration étroite avec les acteurs du territoire (collectivités, associations, écoles) pour offrir un accompagnement adapté aux besoins locaux.

